



ΑΝΑΡΤΗΤΕΑ ΣΤΟ ΔΙΑΔΙΚΤΥΟ

ΑΔΑ:.....

ΕΛΛΗΝΙΚΗ ΔΗΜΟΚΡΑΤΙΑ
ΥΠΟΥΡΓΕΙΟ ΑΓΡΟΤΙΚΗΣ ΑΝΑΠΤΥΞΗΣ & ΤΡΟΦΙΜΩΝ
ΓΕΝΙΚΗ Δ/ΝΣΗ ΒΙΩΣΙΜΗΣ ΖΩΙΚΗΣ ΠΑΡΑΓΩΓΗΣ &
ΚΤΗΝΙΑΤΡΙΚΗΣ
Δ/ΝΣΗ ΠΡΟΣΤΑΣΙΑΣ ΤΩΝ ΖΩΩΝ, ΦΑΡΜΑΚΩΝ &
ΚΤΗΝΙΑΤΡΙΚΩΝ ΕΦΑΡΜΟΓΩΝ
 Τμήμα Β'

Αθήνα, 04 / 09 / 2017

Αριθ. Πρωτ: 1 9 5 2 / 9 2 1 1 4

Ταχ. δ/νση : Βερανζέρου 46
 Ταχ. κωδ. : 104 34, Αθήνα
 Πληροφορίες : Δ. Παπαϊωάννου
 Τηλ. : 2102125738
 Fax : 2108231267
 e-mail : ka6u072@minagric.gr

ΘΕΜΑ : «Τροποποίηση της αριθ. 263493/27.07.2004 απόφασης των Υπουργών Οικονομίας και Οικονομικών και Αγροτικής Ανάπτυξης και Τροφίμων “Συμπληρωματικά μέτρα για την εφαρμογή του συστήματος αναγνώρισης και καταγραφής των εκμεταλλεύσεων αιγοπροβάτων και του ζωικού τους κεφαλαίου σε εφαρμογή του Κανονισμού (ΕΚ) 21/2004 του Συμβουλίου” (Β’1253/16.8.2004), όπως τροποποιήθηκε και ισχύει»

Α Π Ο Φ Α Σ Η

Ο ΑΝΑΠΛΗΡΩΤΗΣ ΥΠΟΥΡΓΟΣ ΑΓΡΟΤΙΚΗΣ ΑΝΑΠΤΥΞΗΣ & ΤΡΟΦΙΜΩΝ

Έχοντας υπόψη:

1. Τις διατάξεις:

α) Της περ. α' της παρ. 2 του άρθρου 62 του ν. 4235/2014 «Διοικητικά μέτρα, διαδικασίες και κυρώσεις στην εφαρμογή της ενωσιακής και εθνικής νομοθεσίας στους τομείς των τροφίμων, των ζωοτροφών και της υγείας και προστασίας των ζώων και άλλες διατάξεις αρμοδιότητας του Υπουργείου Αγροτικής Ανάπτυξης και Τροφίμων» (Α'32) όπως η παρ. 2 τροποποιήθηκε με την παρ. 2 του άρθρου 46 του ν. 4384/2016 (Α'78).

β) Του άρθρου 90 του Κώδικα Νομοθεσίας για την Κυβέρνηση και τα κυβερνητικά όργανα, που κυρώθηκε με το άρθρο πρώτο του π.δ. 63/2005 «Κωδικοποίηση της νομοθεσίας για την Κυβέρνηση και τα κυβερνητικά όργανα» (Α'98).

2. Τον Κανονισμό(ΕΚ) αριθ. 21/2004 του Συμβουλίου, της 17^{ης} Δεκεμβρίου 2003, για τη θέσπιση συστήματος αναγνώρισης και καταγραφής των

αιγοπροβάτων και για την τροποποίηση του κανονισμού (ΕΚ) αριθ. 1782/2003 και των οδηγιών 92/102/ΕΟΚ και 64/432/ΕΟΚ, (ΕΕ L 005, 9.1.2004, σ. 8).

3. Την αριθ. Υ200/21.11.2016 απόφαση του Πρωθυπουργού «Ανάθεση αρμοδιοτήτων στον Αναπληρωτή Υπουργό Αγροτικής Ανάπτυξης και Τροφίμων Ιωάννη Τσιρώνη» (Β'3755/21.11.2016).

4. Το γεγονός ότι από τις διατάξεις της απόφασης αυτής δεν προκαλείται δαπάνη σε βάρος του κρατικού προϋπολογισμού.

ΑΠΟΦΑΣΙΖΟΥΜΕ

Άρθρο 1

Τροποποίηση της αριθ. 263493/27.07.2004 απόφασης, όπως τροποποιήθηκε και ισχύει

Η αριθ. 263493/27.07.2004 απόφαση των Υπουργών Οικονομίας και Οικονομικών και Αγροτικής Ανάπτυξης και Τροφίμων (Β'1253/16.8.2004), όπως τροποποιήθηκε και ισχύει, τροποποιείται ως ακολούθως:

1. Το άρθρο 5, όπως τροποποιήθηκε με τις παρ. α, β και γ του άρθρου 2 της αριθ. 134167/18.04.2011 απόφασης των Υπουργών Οικονομικών, Οικονομίας Ανταγωνιστικότητας και Ναυτιλίας και Αγροτικής Ανάπτυξης και Τροφίμων (Β'823/12.5.2011), αντικαθίσταται ως εξής:

«Άρθρο 5

ΚΑΤΑΛΟΓΟΙ ΕΚΜΕΤΑΛΛΕΥΣΕΩΝ ΑΙΓΟΠΡΟΒΑΤΩΝ

Α. Στους καταλόγους εκμεταλλεύσεων αιγοπροβάτων, που καταρτίζονται και τηρούνται στις κτηνιατρικές υπηρεσίες των Περιφερειακών Ενοτήτων (Π.Ε.) ή στις κτηνιατρικές υπηρεσίες των Περιφερειών της χώρας, εγγράφονται υποχρεωτικά όλες οι εκμεταλλεύσεις αιγοπροβάτων που βρίσκονται εντός των γεωγραφικών ορίων αρμοδιότητάς τους και αποτελούν τη χειμερινή διαμονή αγελάων αιγοπροβάτων, ανεξάρτητα από τον αριθμό των ζώων τους. Όταν σε μία εκμετάλλευση συστεγάζονται δύο (2) ή περισσότερες αγέλες που ανήκουν σε διαφορετικούς κατόχους, κάθε αγέλη εγγράφεται χωριστά, ως διακριτή εκμετάλλευση, στον κατάλογο.

Β. Σε κάθε εκμετάλλευση αιγοπροβάτων που εγγράφεται στους καταλόγους της παρ. Α χορηγείται κωδικός αριθμός εκμετάλλευσης, ο οποίος έχει την εξής μορφή:

EL 01 300001

Όπου :

EL Λογότυπο της Ελλάδας

01 Κωδικός αριθμός της Περιφερειακής Ενότητας

300001 Κωδικός αριθμός της εκμετάλλευσης

Γ. Για την εγγραφή στους καταλόγους εκμεταλλεύσεων και τη χορήγηση κωδικού αριθμού ο κάτοχος της εκμετάλλευσης υποβάλλει προς την αρμόδια

κτηνιατρική υπηρεσία της οικείας Π.Ε. ή Περιφέρειας αίτηση – δήλωση καταγραφής της εκμετάλλευσης σύμφωνα με το Παράρτημα 4 του άρθρου 14. Όταν οι αρμόδιες υπηρεσίες διαπιστώνουν την κατοχή ζώων σε μη εγγεγραμμένη εκμετάλλευση, προβαίνουν στην εγγραφή της στους καταλόγους της παρ. Α και στη χορήγηση του κωδικού αριθμού της παρ. Β. Στην περίπτωση αυτή επιβάλλονται στον κάτοχο τα διοικητικά μέτρα συμμόρφωσης και οι διοικητικές και ποινικές κυρώσεις της παρ. Η του άρθρου 11.

Δ. Η χορήγηση κωδικού αριθμού εκμετάλλευσης δεν απαλλάσσει την κτηνοτροφική εγκατάσταση από την υποχρέωση τήρησης των όρων και των προϋποθέσεων της ισχύουσας εθνικής νομοθεσίας περί έγκρισης ή/και αδειοδότησης των σταβλικών εγκαταστάσεων, ούτε τον κάτοχο των ζώων από τις υποχρεώσεις της ισχύουσας εθνικής και ενωσιακής νομοθεσίας που αφορούν την υγεία των ζώων, την προστασία των ζώων και τη δημόσια υγεία.

Ε. Οι κατάλογοι εκμεταλλεύσεων περιέχουν για κάθε εκμετάλλευση, τουλάχιστον τα παρακάτω στοιχεία:

1. Την επωνυμία ή το ονοματεπώνυμο του κατόχου και του υπεύθυνου για τη φροντίδα των ζώων της εκμετάλλευσης, εάν αυτός διαφέρει από τον κάτοχο,
2. Τον κωδικό αριθμό της εκμετάλλευσης,
3. Το ΑΦΜ και τον Αριθμό Δελτίου Ταυτότητας του κατόχου και του υπεύθυνου για τη φροντίδα των ζώων της εκμετάλλευσης, εάν αυτός διαφέρει από τον κάτοχο,
4. Τον Δήμο και την ειδική τοποθεσία που βρίσκεται η εκμετάλλευση,
5. Την ταχυδρομική διεύθυνση και τον ταχυδρομικό κώδικα της εκμετάλλευσης,
6. Τις γεωγραφικές συντεταγμένες της εκμετάλλευσης,
7. Την ταχυδρομική διεύθυνση και τον ταχυδρομικό κώδικα της κατοικίας του κατόχου και του υπεύθυνου για τη φροντίδα των ζώων της εκμετάλλευσης, εάν αυτός διαφέρει από τον κάτοχο,
8. Τη θερινή διαμονή της αγέλης, στην περίπτωση μετακίνησης των ζώων για βόσκηση κατά το θέρος (μετακίνηση σε θερινούς βοσκότοπους),
9. Τις τυχόν συστεγαζόμενες εκμεταλλεύσεις,
10. Την αναλυτική κατά είδος και κατηγορία ζώου απογραφή της εκμετάλλευσης.

ΣΤ. Τα επιμέρους στοιχεία των καταλόγων των εκμεταλλεύσεων, τα οποία καταχωρίζονται και στην ηλεκτρονική βάση δεδομένων του άρθρου 9, πρέπει να διατηρούνται σε αυτήν τουλάχιστον τρία (3) έτη μετά τη διακοπή της λειτουργίας των εκμεταλλεύσεων. Η διακοπή λειτουργίας μιας εκμετάλλευσης αιγοπροβάτων γίνεται με δήλωση του κατόχου προς την αρμόδια κτηνιατρική υπηρεσία της οικείας Π.Ε. ή Περιφέρειας, σύμφωνα με το Παράρτημα 5 του άρθρου 14. Οποιαδήποτε μεταβολή των στοιχείων των περιπτώσεων 1 και 3, όσον αφορά τον υπεύθυνο για τη φροντίδα των ζώων της εκμετάλλευσης, και των περιπτώσεων 7, 8 και 9 της παρ. Ε πρέπει να γνωστοποιείται εντός επτά (7) ημερών στην αρμόδια κτηνιατρική υπηρεσία της οικείας Π.Ε. ή Περιφέρειας με δήλωση του κατόχου, σύμφωνα με το Παράρτημα 5 του άρθρου 14.».

2. Το άρθρο 6, όπως αυτό αντικαταστάθηκε με την παρ. δ του άρθρου 2 της αριθ. 134167/18.04.2011 απόφασης τροποποιείται ως ακολούθως:

α) Η παράγραφος Δ αντικαθίσταται ως εξής:

«Δ. α) Κατ' εξαίρεση από τα προβλεπόμενα στην παρ. Γ, η σήμανση πραγματοποιείται με την τοποθέτηση δύο (2) ενωτίων τύπου 1, ένα στο κάθε αυτί, στις περιπτώσεις:

1. ζώων ηλικίας μικρότερης των 6 μηνών, όταν πρόκειται να εγκαταλείψουν την εκμετάλλευση γέννησής τους για να πουληθούν σε άλλη εκμετάλλευση με σκοπό την πάχυνση ή την αναπαραγωγή,
2. ζώων ηλικίας μικρότερης των 6 μηνών, όταν πρόκειται να διενεργηθεί αιμοληψία και χρειάζεται να είναι γνωστός ο ατομικός αριθμός τους,
3. ζώων ηλικίας μικρότερης των 6 μηνών, όταν η εκμετάλλευση είναι υπό καθεστώς υγειονομικής επιτήρησης και πρέπει άμεσα να σημανθούν όλα τα ζώα με στόχο την καταπολέμηση μίας επιζωοτίας.

β) Τη σήμανσή τους με δύο (2) ενώτια τύπου 1, ένα στο κάθε αυτί, είναι δυνατό να διατηρούν και τα ζώα που έχουν γεννηθεί πριν την 31.12.2009, όταν έχουν σημανθεί εμπρόθεσμα και εξακολουθούν να παραμένουν στις εκμεταλλεύσεις εν ζωή. Σε περίπτωση απώλειας, στα εν λόγω ζώα, των ήδη χρησιμοποιηθέντων για τη σήμανσή τους μέσων και σε εφαρμογή της παρ. Γ του άρθρου 7, επανασημαίνονται σύμφωνα με την παρ. Γ του παρόντος.»

β) Μετά την παράγραφο Θ προστίθεται νέα παράγραφος Ι ως εξής:

«Ι. Η σήμανση των αιγοπροβάτων που φέρουν αυτιά με ανατομικές ιδιαιτερότητες, οι οποίες καθιστούν αδύνατη ή επισφαλή την τοποθέτηση ενωτίων, δύναται να γίνεται με ενδοστομαχικό βώλο που φέρει πομποδέκτη με αριθμό ατομικής σήμανσης. Τα εν λόγω ζώα δεν δύνανται να αποτελούν αντικείμενο ενδοκοινοτικού εμπορίου ή να εξάγονται σε τρίτη χώρα.»

3. Οι παράγραφοι Α, Β και Γ του άρθρου 7, όπως αυτό αντικαταστάθηκε με την παρ. ε του άρθρου 2 της αριθ. 134167/18.04.2011 απόφασης, αντικαθίστανται ως εξής:

«Α. Ο κάτοχος των ζώων, με εξαίρεση τους μεταφορείς, οφείλει να προμηθεύεται και να τοποθετεί στα ζώα του μέσα σήμανσης που είναι εγκεκριμένα από τις αρμόδιες αρχές, σύμφωνα με την παρ. Α του άρθρου 6, υποβάλλοντας αίτηση προς την αρμόδια κτηνιατρική υπηρεσία της οικείας Π.Ε. ή Περιφέρειας, με την οποία ζητάει την επικύρωση της ποσότητας και των πληροφοριών που φέρουν τα μέσα σήμανσης που πρόκειται να προμηθευτεί. Ο κάτοχος δύναται να προμηθεύεται εκ των προτέρων ποσότητα μέσων σήμανσης ανάλογη με τον αριθμό των ζώων της εκμετάλλευσής του, ώστε να διαθέτει απόθεμα για περίοδο που δεν υπερβαίνει το ένα έτος. Οι λεπτομέρειες που αφορούν στη διαδικασία επικύρωσης της προμηθευόμενης ποσότητας, καθορίζονται με εγχειρίδια διαδικασιών που εκδίδονται με ευθύνη της αρμόδιας υπηρεσίας του Υπουργείου Αγροτικής Ανάπτυξης και Τροφίμων. Δεν επιτρέπεται η υποβολή

νέας αίτησης επικύρωσης μέσων σήμανσης από τον κάτοχο, εφόσον δεν έχει εξαντληθεί το τυχόν απόθεμα μέσων σήμανσης που διαθέτει. Το απόθεμα μέσων σήμανσης που δεν έχει χρησιμοποιηθεί από τον κάτοχο των ζώων κατά την υποβολή της δήλωσης διακοπής της λειτουργίας της εκμετάλλευσής του, σύμφωνα με την παράγραφο ΣΤ του άρθρου 5, παραδίδεται στην αρμόδια κτηνιατρική υπηρεσία της οικείας Π.Ε. ή Περιφέρειας.

Β. Η προμήθεια των μέσων σήμανσης γίνεται με δαπάνη του κατόχου, ο οποίος φέρει και την ευθύνη τοποθέτησής τους στα ζώα.

Γ. Σε περίπτωση απώλειας των μέσων σήμανσης, η αντικατάστασή τους γίνεται άμεσα, με ευθύνη του κατόχου και σύμφωνα με τις παρ. Α και Β, με μέσα σήμανσης που φέρουν τις ίδιες αναγραφόμενες/κωδικοποιημένες πληροφορίες με τα απωλεσθέντα. Ομοίως, άμεσα γίνεται η αντικατάσταση των ηλεκτρονικών μέσων σήμανσης που ο πομποδέκτης τους δυσλειτουργεί ή των ενωτίων (συμβατικών, ηλεκτρονικών) που φέρουν πληροφορίες που έχουν καταστεί δυσανάγνωστες. Σε κάθε περίπτωση, η αντικατάσταση των μέσων σήμανσης, σύμφωνα με τα ανωτέρω, πραγματοποιείται από τον κάτοχο πριν τα ζώα εγκαταλείψουν για οποιοδήποτε λόγο την εκμετάλλευσή τους.»

4. Το άρθρο 8, όπως αυτό τροποποιήθηκε με τις παρ. στ, ζ και η του άρθρου 2 της αριθ. 134167/18.04.2011 απόφασης, τροποποιείται ως ακολούθως:

α) Η περίπτωση 11 της παραγράφου Γ αντικαθίσταται ως εξής:

«11. Πληροφορίες για τις αντικαταστάσεις μέσων σήμανσης.»

β) Η παράγραφος Δ αντικαθίσταται ως εξής:

«Δ. Οι καταχωρίσεις στο μητρώο αποδεικνύονται από τα σχετικά δικαιολογητικά έγγραφα και ο κάτοχος των ζώων παρέχει στην αρμόδια κτηνιατρική υπηρεσία, όταν αυτό του ζητηθεί, κάθε πληροφορία σχετικά με την προέλευση, τα μέσα σήμανσης και, ενδεχομένως, τον προορισμό των ζώων, τα οποία είχε στην κατοχή του ή τα οποία μετέφερε, εμπορεύθηκε ή έσφαξε κατά τα τελευταία τρία έτη.»

5. Οι παράγραφοι Α, Β και Γ του άρθρου 10, όπως αυτό αντικαταστάθηκε με την παρ. ι του άρθρου 2 της αριθ. 134167/18.04.2011 απόφασης, αντικαθίστανται ως εξής:

«Α. Τα αιγοπρόβατα που εγκαταλείπουν την εκμετάλλευσή τους, μετακινούμενα για οποιοδήποτε σκοπό στο εσωτερικό της χώρας, συνοδεύονται από «Έγγραφο Κυκλοφορίας – Υγειονομικό Πιστοποιητικό», υπόδειγμα του οποίου καθορίζεται στο Παράρτημα 7 του άρθρου 14. Το έγγραφο κυκλοφορίας-υγειονομικό πιστοποιητικό ισχύει για πέντε (5) ημέρες από την ημερομηνία έκδοσής του. Σε εξαιρετικές περιπτώσεις λόγω μετακίνησης σε βοσκοτόπο (π.χ. πεζή) το πιστοποιητικό μπορεί να ισχύει μέχρι 10 ημέρες, γεγονός που διευκρινίζεται στο σημείο 11 του εγγράφου από την αρμόδια κτηνιατρική υπηρεσία του τόπου προέλευσης των ζώων. Κάθε έγγραφο κυκλοφορίας-υγειονομικό πιστοποιητικό εκδίδεται αποκλειστικά για ζώα που

έχουν τον ίδιο παραλήπτη, προέρχονται από την ίδια εκμετάλλευση και μετακινούνται με το ίδιο μεταφορικό μέσο.

Β. Το μέρος Ι του εγγράφου της παρ. Α συμπληρώνεται με ευθύνη του κατόχου-αποστολέα των μετακινούμενων ζώων, του μεταφορέα (εάν πρόκειται για πρόσωπο άλλο του κατόχου-αποστολέα) και του εμπόρου που πιθανά συμμετέχει στην μετακίνηση, κατά το μέρος που αφορά τον καθένα, σε τέσσερα αντίγραφα και υποβάλλεται στην αρμόδια κτηνιατρική υπηρεσία της οικείας Π.Ε. ή Περιφέρειας του τόπου προέλευσης των ζώων. Επέχει θέση αίτησης και υπεύθυνης δήλωσης εκ μέρους κάθε υπογράφοντα για την πληρότητα και ορθότητα των αναγραφόμενων στοιχείων που τον αφορούν και από κοινού για τον δηλούμενο προορισμό των ζώων. Η αρμόδια κτηνιατρική υπηρεσία, μετά από έλεγχο και πρωτοκόλληση των εγγράφων, συμπληρώνει το μέρος ΙΙ, που αφορά τις υγειονομικές πληροφορίες και τις εγγυήσεις για τα μετακινούμενα ζώα. Όλα τα αντίγραφα υπογράφονται και σφραγίζονται πρωτότυπα, ένα εξ αυτών παραμένει στο αρχείο της εκδίδουσας κτηνιατρικής υπηρεσίας, ένα κατατίθεται στην αρμόδια κτηνιατρική υπηρεσία της οικείας Π.Ε. ή Περιφέρειας του τόπου προορισμού των ζώων, ένα συνοδεύει τα ζώα στον τόπο προορισμού και φυλάσσεται από τον παραλήπτη τους και ένα φυλάσσεται στο αρχείο της εκμετάλλευσης προέλευσής τους.

Γ. Στον τόπο προορισμού ο παραλήπτης των ζώων ενημερώνει άμεσα την αρμόδια κτηνιατρική υπηρεσία της οικείας Π.Ε. ή Περιφέρειας, η οποία δύναται να διενεργεί τους προβλεπόμενους από την ισχύουσα εθνική και ενωσιακή νομοθεσία ελέγχους (εγγράφων, ταυτοποίησης των ζώων, φυσικούς ελέγχους), καταγράφοντας στην ειδική θέση του εγγράφου της παρ. Α τυχόν παρατηρήσεις και διαπιστώσεις. Σε περίπτωση διαπίστωσης παρατυπιών ενημερώνει αμέσως την αρμόδια κτηνιατρική υπηρεσία του τόπου προέλευσης των ζώων και επιβάλλονται τα διοικητικά μέτρα συμμόρφωσης και οι διοικητικές και ποινικές κυρώσεις της παρ. Η του άρθρου 11».

6. Το άρθρο 11, όπως αυτό τροποποιήθηκε με τις παρ. ια, ιβ και ιγ του άρθρου 2 της αριθ. 134167/18.04.2011 απόφασης, αντικαθίσταται ως εξής:

«Άρθρο 11

ΕΛΕΓΧΟΙ-ΚΥΡΩΣΕΙΣ

Α. Οι αρμόδιες κτηνιατρικές υπηρεσίες των οικείων Π.Ε. ή Περιφερειών, διενεργούν επιτόπιους ελέγχους που καλύπτουν ετησίως το 3% των εκμεταλλεύσεων αιγοπροβάτων και περιλαμβάνουν τουλάχιστον το 5% των ζώων της περιοχής αρμοδιότητάς τους.

Β. Οι έλεγχοι μπορούν να διεξάγονται είτε μεμονωμένα είτε ταυτόχρονα με την εφαρμογή των προγραμμάτων εξυγίανσης του ζωικού κεφαλαίου είτε σε συνδυασμό με οποιουσδήποτε άλλους ελέγχους που προβλέπονται από τις ισχύουσες διατάξεις της ενωσιακής ή της εθνικής νομοθεσίας.

Γ. Η επιλογή των εκμεταλλεύσεων που πρόκειται να ελεγχθούν πραγματοποιείται βάσει ανάλυσης κινδύνου.

Δ. Στην ανάλυση κινδύνου ανά εκμετάλλευση λαμβάνονται υπόψη τα ακόλουθα:

1. Ο αριθμός των ζώων στην εκμετάλλευση,
2. Παράμετροι που αφορούν την δημόσια υγεία και την υγεία των ζώων και ιδίως την ύπαρξη προηγούμενων κρουσμάτων,
3. Σημαντικές μεταβολές σε σύγκριση με τα προηγούμενα έτη,
4. Τα αποτελέσματα των ελέγχων που πραγματοποιήθηκαν κατά τα προηγούμενα έτη,
5. Η ορθή ή μη κοινοποίηση των στοιχείων στην αρμόδια αρχή,
6. Η ορθή τήρηση του μητρώου της εκμετάλλευσης του άρθρου 8,
7. Το ποσό της ετήσιας πριμοδότησης για αιγοπρόβατα που έχει ζητηθεί από την εκμετάλλευση ή/και έχει καταβληθεί σε αυτήν.

Ε. Η αρμόδια υπηρεσία προβαίνει στους ελέγχους χωρίς προηγούμενη ειδοποίηση του κατόχου της εκμετάλλευσης. Όταν κρίνεται απαραίτητο, μπορεί να εκδίδει προειδοποιητική ανακοίνωση, η οποία δεν προηγείται του ελέγχου περισσότερες από σαράντα οκτώ (48) ώρες, εκτός από εξαιρετικές περιπτώσεις. Ο έλεγχος ολοκληρώνεται σε μία επιτόπια επίσκεψη στην εκμετάλλευση. Σε περίπτωση που αυτό δεν είναι δυνατό, λαμβάνονται όλα τα απαραίτητα μέτρα ώστε να μην αλλοιωθεί, σκόπιμα ή μη, έως το πέρας του ελέγχου, η κατάσταση της εκμετάλλευσης η σχετική με το αντικείμενο του ελέγχου. Για τα αποτελέσματα του ελέγχου και τυχόν διαπιστώσεις για μη συμμόρφωση με τις διατάξεις της παρούσας συντάσσεται «Έκθεση επιτόπιου ελέγχου εκμετάλλευσης αιγοπροβάτων», σύμφωνα με το Παράρτημα 6 του άρθρου 14, το έντυπο της οποίας προεκτυπώνεται από την ηλεκτρονική βάση δεδομένων του άρθρου 9. Σε κάθε περίπτωση, ο κάτοχος των ζώων ή ο εκπρόσωπός του συνυπογράφει την έκθεση και διατυπώνει τις παρατηρήσεις του σχετικά με το περιεχόμενό της. Η άρνηση συνυπογραφής της έκθεσης εκ μέρους του δεν κωλύει την περαιτέρω διαδικασία επιβολής κυρώσεων.

ΣΤ. Εκτός από τους επιτόπιους ελέγχους, οι οικείες κτηνιατρικές υπηρεσίες είναι δυνατό να προβαίνουν και σε διοικητικούς ελέγχους συμμόρφωσης των εκμεταλλεύσεων, όποτε κρίνεται αναγκαίο, ιδιαίτερα σε ότι αφορά τα μητρώα εκμεταλλεύσεων και τα σχετικά δικαιολογητικά έγγραφα που αποδεικνύουν τις καταχωρίσεις σε αυτά, καθώς και τη διασταύρωση στοιχείων με τις πληροφορίες της ηλεκτρονικής βάσης δεδομένων του άρθρου 9. Στην περίπτωση αυτή συντάσσεται έκθεση ευρημάτων διοικητικού ελέγχου εκμετάλλευσης αιγοπροβάτων, την οποία συνυπογράφει ο κάτοχος των ζώων ή ο εκπρόσωπός του και διατυπώνει τις παρατηρήσεις του σχετικά με το περιεχόμενο. Η άρνηση συνυπογραφής της έκθεσης εκ μέρους του δεν κωλύει την περαιτέρω διαδικασία επιβολής κυρώσεων.

Ζ. Οι οικείες κτηνιατρικές υπηρεσίες προβαίνουν σε στοχευμένους διοικητικούς ή/και επιτόπιους ελέγχους στις περιπτώσεις που η Γενική Διεύθυνση Βιώσιμης Ζωικής Παραγωγής και Κτηνιατρικής του Υπουργείου Αγροτικής Ανάπτυξης & Τροφίμων τους διαβιβάζει τα αποτελέσματα των ελέγχων που κοινοποιούν σε αυτήν οι εποπτευόμενοι από το Υπουργείο Αγροτικής Ανάπτυξης και Τροφίμων

φορείς, όταν αυτοί διαπιστώνουν μη συμμορφώσεις στις διατάξεις της παρούσας κατά την άσκηση των αρμοδιοτήτων τους.

Η. Σε όσους δε συμμορφώνονται με τις διατάξεις της παρούσας, επιβάλλονται τα διοικητικά μέτρα συμμόρφωσης και οι διοικητικές και ποινικές κυρώσεις που προβλέπονται από τις διατάξεις της παρ. 1 του άρθρου 3, της παρ. 1 του άρθρου 13, της περ. 1 της παρ. 2α) και των περ. 3 έως 14 της παρ. 2δ) του άρθρου 23 και των παρ. 1 και 4 του άρθρου 27 του ν. 4235/2014 (Α'32).

Θ. Τα αποτελέσματα όλων των επιτόπιων και των διοικητικών ελέγχων, καθώς και τα διοικητικά μέτρα συμμόρφωσης και οι διοικητικές και ποινικές κυρώσεις που επιβάλλονται σε περιπτώσεις μη συμμόρφωσης με τις διατάξεις της παρούσας, καταχωρίζονται με ευθύνη των αρμόδιων κτηνιατρικών υπηρεσιών των οικείων Π.Ε. ή Περιφερειών στην ηλεκτρονική βάση δεδομένων του άρθρου 9. Η Διεύθυνση Προστασίας των Ζώων, Φαρμάκων & Κτηνιατρικών Εφαρμογών του Υπουργείου Αγροτικής Ανάπτυξης και Τροφίμων, με βάση τα καταχωρισμένα στην ηλεκτρονική βάση δεδομένων στοιχεία, συντάσσει και υποβάλλει στην Ευρωπαϊκή Επιτροπή, το αργότερο έως την 31^η Αυγούστου κάθε έτους, ετήσια έκθεση σχετικά με τα αποτελέσματα των επιτόπιων ελέγχων που διενεργήθηκαν στη χώρα κατά την προηγούμενη ετήσια περίοδο επιθεώρησης.».

7. Τα Παραρτήματα 1, 2, 4, 5, 7 και 8 του άρθρου 14 τροποποιούνται ως ακολούθως:

α) το Παράρτημα 1, όπως αυτό αντικαταστάθηκε με την παράγραφο ιε του άρθρου 2 της αριθ. 134167/18.04.2011 απόφασης, τροποποιείται ως εξής:

αα) Το τμήμα Α.1 αντικαθίσταται ως εξής:

«Α1. ΕΝΔΕΙΚΤΙΚΗ ΑΠΕΙΚΟΝΙΣΗ ΕΝΩΤΙΩΝ ΑΙΓΟΠΡΟΒΑΤΩΝ ΤΥΠΟΥ 1 (με ατομικό αριθμό αναγνώρισης)

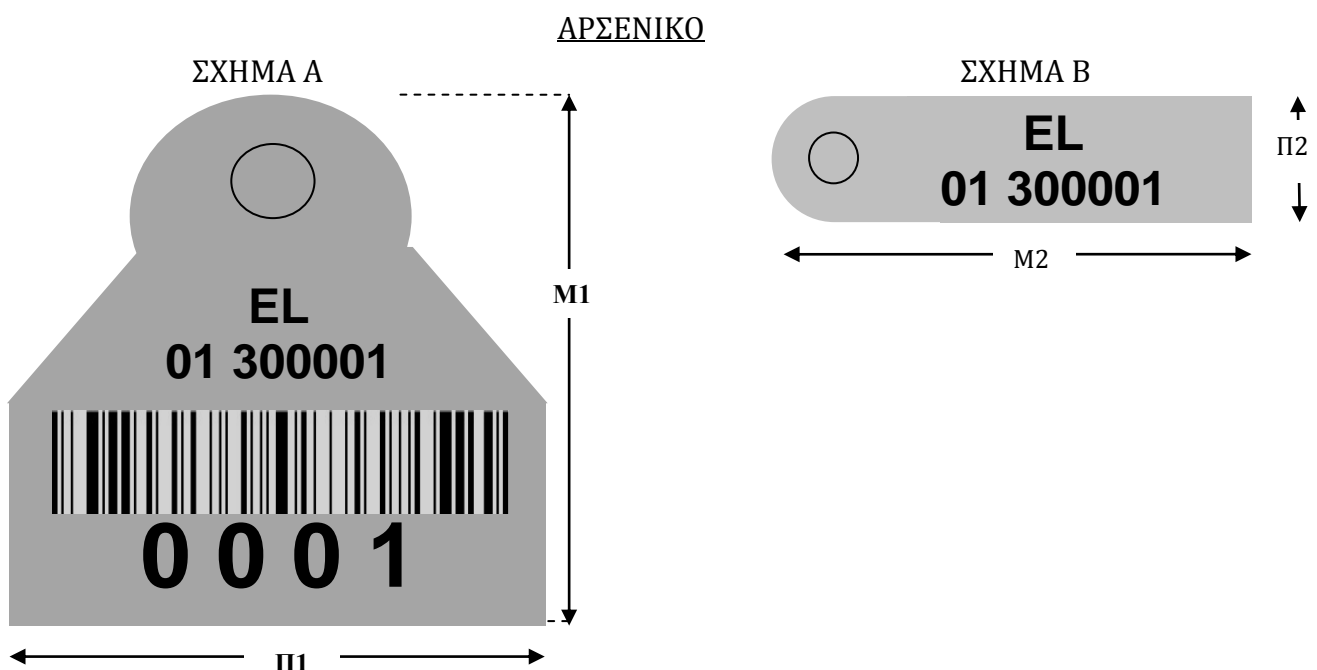

EL	: λογότυπο χώρας
01	: κωδικός αριθμός Περιφερειακής Ενότητας
300001	: κωδικός αριθμός εκμετάλλευσης
0001	: ατομικός κωδικός αριθμός ζώου
Bar code:	: προαιρετικά
M1	: 40-47 mm
Π1	: 35-42 mm
M2	: 40-47 mm
Π2	: 14-15 mm

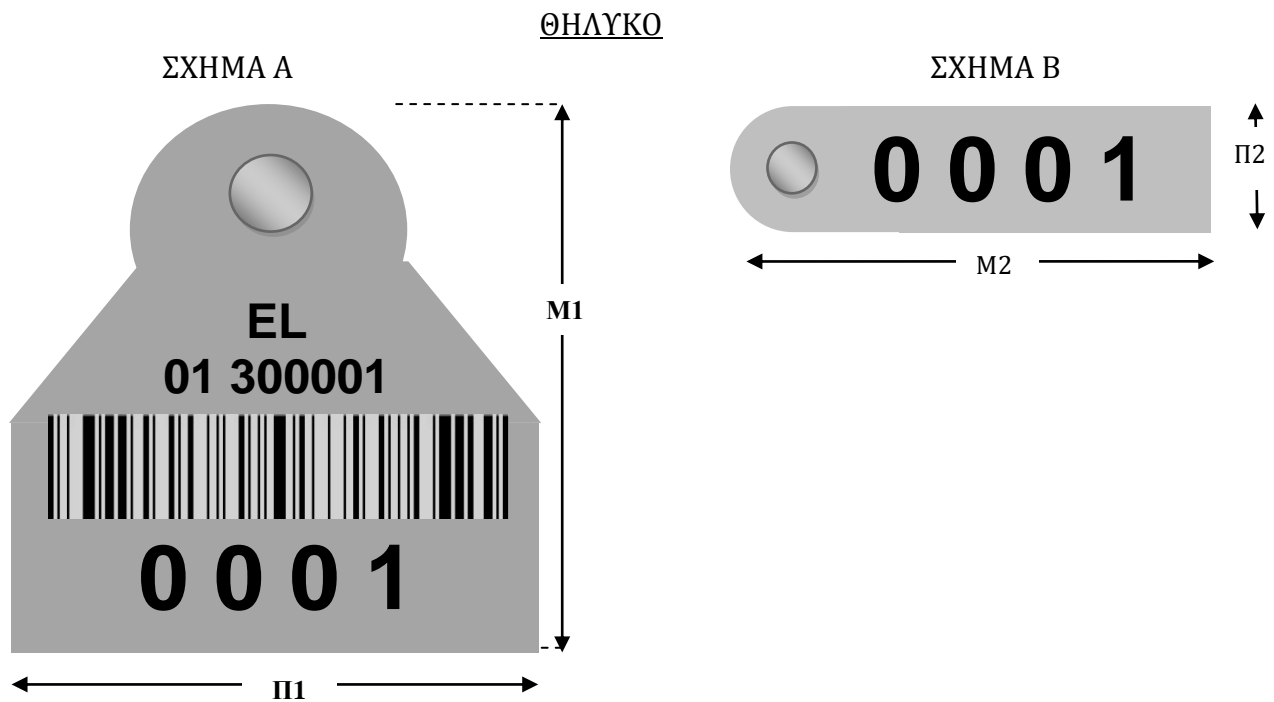

EL	: λογότυπο χώρας
01	: κωδικός αριθμός Περιφερειακής Ενότητας
300001	: κωδικός αριθμός εκμετάλλευσης
0001	: ατομικός κωδικός αριθμός ζώου
Bar code:	: προαιρετικά
M1	: 40-47 mm
Π1	: 35-42 mm
M2	: 40-47 mm
Π2	: 14-15 mm

»

ββ) Η παράγραφος 3 του τμήματος Β.1 αντικαθίσταται ως εξής:

«3. Κάθε ενώτιο αποτελείται από δύο μέρη ιδίου σχήματος, ένα «Θηλυκό» και ένα «Αρσενικό», για τα οποία πρέπει να ισχύουν τα εξής:

Α. Η κεφαλή στο θηλυκό είναι ανοιχτού, ημίκλειστου ή κλειστού τύπου, στο δε αρσενικό είναι κωνική και φέρει αιχμηρή, μεταλλική και ανοξειδωτή απόληξη.

Β. Τα 2 μέρη του ενωτίου, διαθέτουν σύστημα ενθυλάκωσης απαραβίαστο σε ελάχιστη δύναμη έλξης 260 Newton. Μετά την ενθυλάκωση, το αρσενικό περιστρέφεται ελεύθερα στο θηλυκό ενώ η απόσταση του αρσενικού από το

θηλυκό είναι 8 - 11 χιλιοστά. Η εφαρμογή του αρσενικού μέρους με το θηλυκό κατά την ενθυλάκωση πρέπει να είναι πλήρης, ώστε κατά την τυχόν απόπειρα απόσπασης η κεφαλή του αρσενικού να παραμένει μέσα στο θηλυκό και επομένως να είναι αδύνατη η επαναχρησιμοποίηση του ενωτίου σε άλλο ζώο.

Γ. Το μήκος του ενωτίου είναι 40 – 47 χιλιοστά για κάθε μέρος και για τα δυο σχήματα.

Δ. Το πλάτος του ενωτίου είναι 35 –42 χιλιοστά για κάθε μέρος για το σχήμα Α και 14 - 15 χιλιοστά για κάθε μέρος για το σχήμα Β.».

β) Το Παράρτημα 2, όπως αυτό αντικαταστάθηκε με την παράγραφο ιε του άρθρου 2 της αριθ. 134167/18.04.2011 απόφασης, τροποποιείται ως εξής:

α) Το τμήμα Β.1 αντικαθίσταται ως εξής:

«Β1. ΕΝΔΕΙΚΤΙΚΗ ΑΠΕΙΚΟΝΙΣΗ ΗΛΕΚΤΡΟΝΙΚΟΥ ΕΝΩΤΙΟΥ

ΘΗΛΥΚΟ ΜΕΡΟΣ

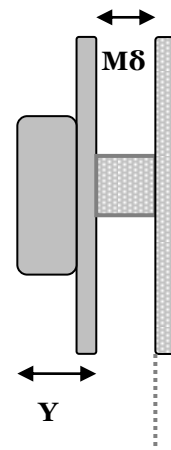
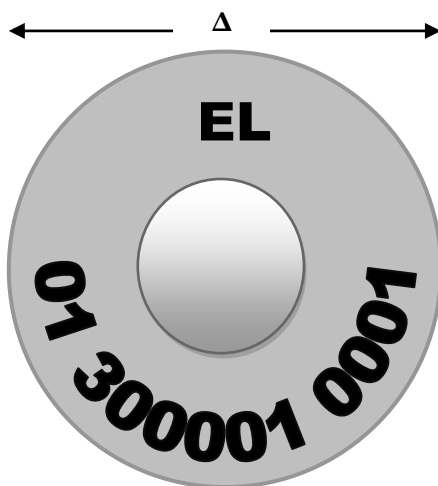

EL	: λογότυπο χώρας
01	: κωδικός αριθμός Περιφερειακής Ενότητας
30001	: κωδικός αριθμός εκμετάλλευσης
0001	: ατομικός κωδικός αριθμός ζώου
Δ	: 23-32 mm
Υ	: < 18 mm
M8	: 8-11 mm

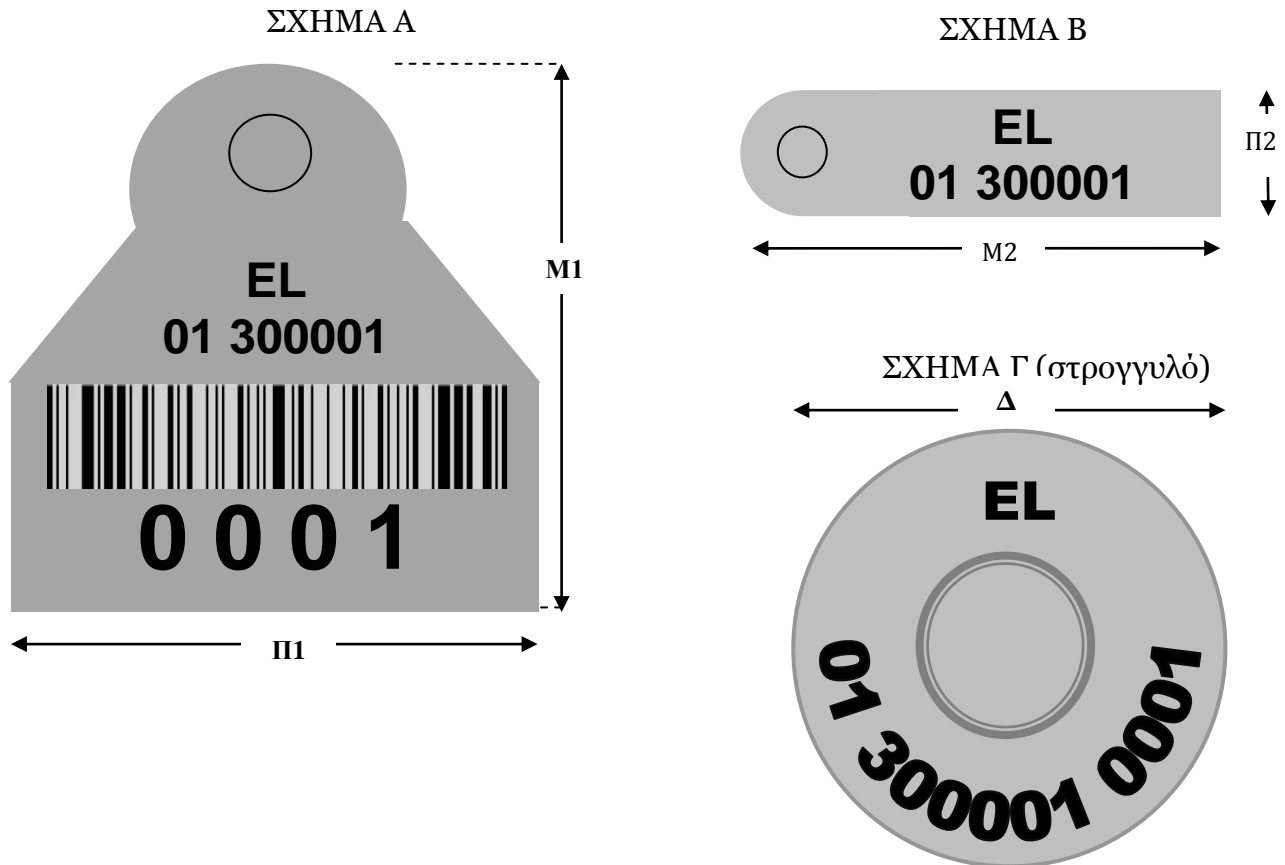
ΑΡΣΕΝΙΚΟ ΜΕΡΟΣ

EL	: λογότυπο χώρας
01	: κωδικός αριθμός Περιφερειακής Ενότητας
300001	: κωδικός αριθμός εκμετάλλευσης
0001	: ατομικός κωδικός αριθμός ζώου
Bar code	: προαιρετικά
M1	: 40-47 mm
Π1	: 35-42 mm
M2	: 40-47 mm
Π2	: 14-15 mm
Δ	: 23-32 mm

»

ββ) Οι παράγραφοι 4 και 5 του τμήματος Β.2 αντικαθίστανται ως εξής:

«4. Το θηλυκό μέρος του ηλεκτρονικού ενωτίου φέρει ενσωματωμένο τον πομποδέκτη και είναι κατασκευασμένο από θερμοπλαστική πολυουρεθάνη, αντιμικροβιακή και ανθεκτική σε θερμοκρασίες από -10 έως 50 βαθμούς C. Επιπλέον, το θηλυκό μέρος:

A. Έχει σχήμα στρογγυλό, με διάμετρο 23-32 mm.

B. Διαθέτει κεφαλή ανοιχτού, ημίκλειστου ή κλειστού τύπου. Το ύψος του ενωτίου δεν πρέπει να ξεπερνά τα 18 mm.

Γ. Είναι χρώματος κίτρινου RAL, το οποίο δεν περιέχει κάδμιο και μόλυβδο σε ανιχνεύσιμα επίπεδα, σύμφωνα με τις τυποποιημένες εργαστηριακές μεθόδους ανάλυσης.

Δ. Φέρει περιμετρικά στην εξωτερική επιφάνειά του με γραφή μαύρη, ανεξίτηλη, τυπωμένη με LASER και ευανάγνωστη για τουλάχιστον 7 χρόνια, τις ακόλουθες εμφανείς πληροφορίες: λογότυπο της χώρας «ΕΛ», «κωδικό αριθμό της Περιφερειακής Ενότητας» που αποτελείται από δύο αριθμητικούς χαρακτήρες, ακολουθούμενο από τον «κωδικό αριθμό εκμετάλλευσης», αποτελούμενο από το πρόθεμα «3» και πέντε αριθμητικούς χαρακτήρες και τον «ατομικό κωδικό αριθμό του ζώου», αποτελούμενο από τέσσερις αριθμητικούς χαρακτήρες.

5. Το αρσενικό μέρος του ηλεκτρονικού ενωτίου είναι κατασκευασμένο και τυπωμένο με τις προδιαγραφές της παραγράφου 4.

Επιπλέον, το αρσενικό μέρος:

Α. Έχει σχήμα στρογγυλό με διάμετρο 23-32 mm και φέρει περιμετρικά στην εξωτερική επιφάνειά του τις πληροφορίες που αναφέρονται στο σημείο 4Δ, με χαρακτήρες ύψους 4-5 mm, ή

Β. Έχει το σχήμα και τις πληροφορίες του συμβατικού ενωτίου αιγοπροβάτων τύπου Ι, σχήματος Α και σχήματος Β, του Παραρτήματος 1.».

γ) Τα Παραρτήματα 4 και 5 αντικαθίστανται ως εξής:

ΠΑΡΑΡΤΗΜΑ 4**ΑΙΤΗΣΗ - ΔΗΛΩΣΗ ΚΑΤΑΓΡΑΦΗΣ ΕΚΜΕΤΑΛΛΕΥΣΗΣ ΑΙΓΟΠΡΟΒΑΤΩΝ**

(το παρόν υπέχει θέση υπεύθυνης δήλωσης του άρθρου 8 του ν.1599/1986)

ΕΛΛΗΝΙΚΗ ΔΗΜΟΚΡΑΤΙΑ

ΠΕΡΙΦΕΡΕΙΑ : ΠΕΡΙΦΕΡΕΙΑΚΗ ΕΝΟΤΗΤΑ:

ΤΜΗΜΑ ΚΤΗΝΙΑΤΡΙΚΗΣ : ΑΓΡΟΤ. ΚΤΗΝΙΑΤΡΕΙΟ/ΚΤΗΝ. ΚΕΝΤΡΟ:

ΤΗΛ : FAX : E-MAIL :

ΑΡΙΘΜΟΣ ΠΡΩΤΟΚΟΛΛΟΥ: ΗΜΕΡΟΜΗΝΙΑ:

ΣΤΟΙΧΕΙΑ ΕΚΜΕΤΑΛΛΕΥΣΗΣ	ΠΕΡΙΦ. ΕΝΟΤΗΤΑ.....	ΔΗΜΟΣ.....
	ΔΗΜΟΤΙΚΟ ΔΙΑΜΕΡΙΣΜΑ	ΔΙΕΥΘΥΝΣΗ/ΤΟΠΟΘΕΣΙΑ.....
	TAX. ΚΩΔΙΚΑΣ ΤΗΛ	FAX EMAIL.....
	ΚΩΔΙΚΟΣ ΑΡΙΘΜΟΣ ΕΚΜΕΤΑΛΛΕΥΣΗΣ	<input type="text"/>
	ΓΕΩΓΡΑΦΙΚΕΣ ΣΥΝΤΕΤΑΓΜΕΝΕΣ ΕΚΜΕΤΑΛΛΕΥΣΗΣ	<input type="text"/>
	<input type="text"/>	
ΕΙΔΟΣ/ΤΥΠΟΣ/ΠΑΡΑΓΩΓΙΚΗ ΚΑΤΕΥΘΥΝΣΗ ΕΚΜΕΤΑΛΛΕΥΣΗΣ:		
ΟΙΚΟΣΙΤΗ <input type="checkbox"/>	ΚΕΝΤΡΟ ΣΥΓΚΕΝΤΡΩΣΗΣ <input type="checkbox"/>	ΕΓΚΑΤΑΣΤΑΣΗ ΕΜΠΟΡΟΥ ΤΥΠΟΥ Α <input type="checkbox"/>
ΒΙΟΛΟΓΙΚΗ ΕΚΤΡΟΦΗ <input type="checkbox"/>		
ΑΝΑΠΑΡΑΓΩΓΗΣ <input type="checkbox"/>	ΓΑΛΑΚΤΟΠΑΡΑΓΩΓΗΣ <input type="checkbox"/>	ΚΡΕΟΠΑΡΑΓΩΓΗΣ <input type="checkbox"/> ΜΙΚΤΗ <input type="checkbox"/>
ΚΑΤΗΓΟΡΙΑ ΣΤΑΒΛΙΣΜΟΥ		
ΑΓΕΛΑΙΑ <input type="checkbox"/>	ΕΝΣΤΑΥΛΙΣΜΕΝΗ <input type="checkbox"/>	ΜΙΚΤΗ <input type="checkbox"/>

ΣΤΟΙΧΕΙΑ ΚΑΤΟΧΟΥ	ΟΝΟΜΑ	ΕΠΩΝΥΜΟ	ΠΑΤΡΩΝΥΜΟ
	<input type="text"/>	<input type="text"/>	<input type="text"/>
	ΑΦΜ	ΑΔΤ	
	<input type="text"/>	<input type="text"/>	
	ΔΙΕΥΘΥΝΣΗ ΚΑΤΟΙΚΙΑΣ ΚΑΤΟΧΟΥ ΕΚΜΕΤΑΛΛΕΥΣΗΣ		
ΠΕΡΙΦ. ΕΝΟΤΗΤΑ.....	ΔΗΜΟΣ.....		
ΔΙΕΥΘΥΝΣΗ	TAX. ΚΩΔΙΚΑΣ		
ΤΗΛ	FAX	EMAIL.....	

ΣΤΟΙΧΕΙΑ ΥΠΕΥΘΥΝΟΥ	ΟΝΟΜΑ	ΕΠΩΝΥΜΟ	ΠΑΤΡΩΝΥΜΟ
	<input type="text"/>	<input type="text"/>	<input type="text"/>
	ΑΦΜ	ΑΔΤ	
	<input type="text"/>	<input type="text"/>	
	ΔΙΕΥΘΥΝΣΗ ΚΑΤΟΙΚΙΑΣ ΥΠΕΥΘΥΝΟΥ ΕΚΜΕΤΑΛΛΕΥΣΗΣ		
ΠΕΡΙΦ. ΕΝΟΤΗΤΑ.....	ΔΗΜΟΣ.....		
ΔΙΕΥΘΥΝΣΗ	TAX. ΚΩΔΙΚΑΣ		
ΤΗΛ	FAX	EMAIL.....	

ΚΩΔΙΚΟΙ ΑΡΙΘΜΟΙ ΣΥΣΤΕΓΑΖΟΜΕΝΩΝ ΑΓΕΛΩΝ (ΕΚΜΕΤΑΛΛΕΥΣΕΩΝ) ΑΙΓΟΠΡΟΒΑΤΩΝ*

<input type="text"/>	<input type="text"/>	<input type="text"/>	<input type="text"/>
----------------------	----------------------	----------------------	----------------------

Χορηγήθηκε κωδικός αριθμός και η εκμετάλλευση καταχωρήθηκε

ΥΠΟΓΡΑΦΗ ΚΑΤΟΧΟΥ

ΣΦΡΑΓΙΔΑ / ΥΠΟΓΡΑΦΗ ΚΤΗΝΙΑΤΡΟΥ

* Απαιτείται η υποβολή δήλωσης αλλαγής στοιχείων εκμετάλλευσης από τον (τους) κάτοχο (-ους) της (των) συστεγαζόμενης (-ων) εκμετάλλευσης (-σεων)
 * Η αποδοχή του αιτήματος είναι δυνατό να επίκειται σε περιορισμούς που θέτουν οι ειδικότερες υγειονομικές κτηνιατρικές διατάξεις

ΠΑΡΑΡΤΗΜΑ 5**ΔΗΛΩΣΗ ΔΙΑΚΟΠΗΣ ΛΕΙΤΟΥΡΓΙΑΣ Ή ΑΛΛΑΓΗΣ ΣΤΟΙΧΕΙΩΝ ΕΚΜΕΤΑΛΛΕΥΣΗΣ ΑΙΓΟΠΡΟΒΑΤΩΝ**

(το παρόν υπέχει θέση υπεύθυνης δήλωσης του άρθρου 8 του ν.1599/1986)

ΕΛΛΗΝΙΚΗ ΔΗΜΟΚΡΑΤΙΑ

ΠΕΡΙΦΕΡΕΙΑ : ΠΕΡΙΦΕΡΕΙΑΚΗ ΕΝΟΤΗΤΑ:.....

ΤΜΗΜΑ ΚΤΗΝΙΑΤΡΙΚΗΣ : ΑΓΡΟΤ. ΚΤΗΝΙΑΤΡΕΙΟ/ΚΤΗΝ. ΚΕΝΤΡΟ:.....

ΤΗΛ : FAX : E-MAIL :

ΑΡΙΘΜΟΣ ΠΡΩΤΟΚΟΛΛΟΥ: ΗΜΕΡΟΜΗΝΙΑ:.....

**ΣΤΟΙΧΕΙΑ
ΕΚΜΕΤΑΛΛΕΥΣΗΣ**ΠΕΡΙΦ. ΕΝΟΤΗΤΑ..... ΔΗΜΟΣ.....
ΔΗΜΟΤΙΚΟ ΔΙΑΜΕΡΙΣΜΑ ΔΙΕΥΘΥΝΣΗ/ΤΟΠΟΘΕΣΙΑ.....
ΤΑΧ. ΚΩΔΙΚΑΣ ΤΗΛ FAX EMAIL.....**ΚΩΔΙΚΟΣ ΑΡΙΘΜΟΣ ΕΚΜΕΤΑΛΛΕΥΣΗΣ**

ΓΕΩΓΡΑΦΙΚΕΣ ΣΥΝΤΕΤΑΓΜΕΝΕΣ ΕΚΜΕΤΑΛΛΕΥΣΗΣ

ΕΙΔΟΣ/ΤΥΠΟΣ/ΠΑΡΑΓΩΓΙΚΗ ΚΑΤΕΥΘΥΝΣΗ ΕΚΜΕΤΑΛΛΕΥΣΗΣ:ΟΙΚΟΣΙΤΗ ΚΕΝΤΡΟ ΣΥΓΚΕΝΤΡΩΣΗΣ ΕΓΚΑΤΑΣΤΑΣΗ ΕΜΠΟΡΟΥ ΤΥΠΟΥ Α ΒΙΟΛΟΓΙΚΗ ΕΚΤΡΟΦΗ ΑΝΑΠΑΡΑΓΩΓΗΣ ΓΑΛΑΚΤΟΠΑΡΑΓΩΓΗΣ ΚΡΕΟΠΑΡΑΓΩΓΗΣ ΜΙΚΤΗ

ΚΑΤΗΓΟΡΙΑ ΣΤΑΒΛΙΣΜΟΥ

ΑΓΕΛΑΙΑ ΕΝΣΤΑΥΛΙΣΜΕΝΗ ΜΙΚΤΗ **ΣΤΟΙΧΕΙΑ
ΚΑΤΟΧΟΥ****ΟΝΟΜΑ****ΕΠΩΝΥΜΟ****ΠΑΤΡΩΝΥΜΟ**

ΑΦΜ

ΑΔΤ

ΔΙΕΥΘΥΝΣΗ ΚΑΤΟΙΚΙΑΣ ΚΑΤΟΧΟΥ ΕΚΜΕΤΑΛΛΕΥΣΗΣ

ΠΕΡΙΦ. ΕΝΟΤΗΤΑ..... ΔΗΜΟΣ.....

ΔΙΕΥΘΥΝΣΗ ΤΑΧ. ΚΩΔΙΚΑΣ

ΤΗΛ FAX EMAIL.....

**ΣΤΟΙΧΕΙΑ
ΥΠΕΥΘΥΝΟΥ****ΟΝΟΜΑ****ΕΠΩΝΥΜΟ****ΠΑΤΡΩΝΥΜΟ**

ΑΦΜ

ΑΔΤ

ΔΙΕΥΘΥΝΣΗ ΚΑΤΟΙΚΙΑΣ ΥΠΕΥΘΥΝΟΥ ΕΚΜΕΤΑΛΛΕΥΣΗΣ

ΠΕΡΙΦ. ΕΝΟΤΗΤΑ..... ΔΗΜΟΣ.....

ΔΙΕΥΘΥΝΣΗ ΤΑΧ. ΚΩΔΙΚΑΣ

ΤΗΛ FAX EMAIL.....

ΔΙΑΚΟΠΗ ΛΕΙΤΟΥΡΓΙΑΣ ΕΚΜΕΤΑΛΛΕΥΣΗΣ

ΗΜΕΡΟΜΗΝΙΑ ΔΙΑΚΟΠΗΣ

ΑΙΤΙΟΛΟΓΙΑ ΔΙΑΚΟΠΗΣ

ΠΑΡΑΤΗΡΗΣΕΙΣ.....

ΕΝΑΡΞΗ/ΔΙΑΚΟΠΗ ΣΥΣΤΕΓΑΣΗΣ ΑΓΕΛΩΝ (ΕΚΜΕΤΑΛΛΕΥΣΕΩΝ) ΑΙΓΟΠΡΟΒΑΤΩΝ*

Καταχωρήθηκε η αλλαγή στοιχείων ή η διακοπή λειτουργίας της εκμετάλλευσης

ΥΠΟΓΡΑΦΗ ΚΑΤΟΧΟΥ

ΣΦΡΑΓΙΔΑ / ΥΠΟΓΡΑΦΗ ΚΤΗΝΙΑΤΡΟΥ

* Απαιτείται η υποβολή αντίστοιχων δηλώσεων από τον (τους) κάτοχο (-ους) της (των) μέλλουσας / πρώην συστεγαζόμενης (-ων) εκμετάλλευσης (-σεων)

* Η αποδοχή του αιτήματος είναι δυνατό να επίκειται σε περιορισμούς που θέτουν οι ειδικότερες υγειονομικές κτηνιατρικές διατάξεις

δ) Το Παράρτημα 7, όπως αυτό αναριθμήθηκε από Παράρτημα 8 με την παρ. ιστ του άρθρου 2 της αριθ. 134167/18.04.2011 απόφασης, καθώς και το Παράρτημα 8, που προστέθηκε με την παρ. ιζ του άρθρου 2 της αριθ. 134167/18.04.2011 απόφασης, αντικαθίστανται, ως εξής:



ΠΑΡΑΡΤΗΜΑ 7
ΕΓΓΡΑΦΟ ΚΥΚΛΟΦΟΡΙΑΣ – ΥΓΕΙΟΝΟΜΙΚΟ ΠΙΣΤΟΠΟΙΗΤΙΚΟ
(αιγοπροβάτων μετακινούμενων στο εσωτερικό της χώρας)

ΜΕΡΟΣ Ι (1, 2)

ΕΛΛΗΝΙΚΗ ΔΗΜΟΚΡΑΤΙΑ Δ.Α.Ο.Κ. ΠΕΡΙΦ. ΕΝΟΤΗΤΑΣ ΤΜΗΜΑ ΚΤΗΝΙΑΤΡΙΚΗΣ - ΑΓΡΟΤ. ΚΤΗΝΙΑΤΡΕΙΟ/ΚΤΗΝ. ΚΕΝΤΡΟ Ταχ. Δ/ση:..... Τηλ:..... Φαξ:..... email:.....		ΗΜΕΡΟΜΗΝΙΑ/...../20... ΑΡΙΘ. ΠΡΩΤΟΚΟΛΛΟΥ		
3. ΣΤΟΙΧΕΙΑ ΜΕΤΑΦΟΡΕΑ-ΜΕΣΟΥ ΜΕΤΑΦΟΡΑΣ Είδος μέσου μεταφοράς (π.χ. όχημα, πλοίο κ.ά.):..... Αριθμός κυκλοφορίας:..... Μεταφορέας κάτω <input type="checkbox"/> ή άνω <input type="checkbox"/> των 65 χλμ Κωδικός μεταφορέα: EL..... Τηλ. Επικοινωνίας:		1. ΣΤΟΙΧΕΙΑ ΚΑΤΟΧΟΥ ΑΠΟΣΤΟΛΕΑ (ΕΚΜΕΤΑΛΛΕΥΣΗΣ ΠΡΟΕΛΕΥΣΗΣ) Κωδικός εκμετάλλευσης: EL Όνομα: Επώνυμο:..... Δήμος:..... Διεύθυνση/Τοποθεσία: Τηλ. Επικοινωνίας:		
4. ΣΤΟΙΧΕΙΑ ΜΕΤΑΚΙΝΗΣΗΣ Ημερομηνία αναχώρησης:/...../..... Εκτιμώμενη διάρκεια μετακίνησης (σε ώρες):.....		2. ΣΤΟΙΧΕΙΑ ΕΜΠΟΡΟΥ ΠΟΥ ΣΥΜΜΕΤΕΧΕΙ ΣΤΗΝ ΜΕΤΑΚΙΝΗΣΗ Κωδικός εμπόρου (τύπου Α ή Β): EL..... Δήμος:..... Δ/ση/Τοποθεσία: Τηλ. Επικοινωνίας:		
5. ΠΡΟΟΡΙΣΜΟΣ ΜΕΤΑΚΙΝΟΥΜΕΝΩΝ ΖΩΩΝ				
5.1 <input type="checkbox"/> εκμετάλλευση (πλην κέντρου συγκέντρωσης) 5.2 <input type="checkbox"/> εκμετάλλευση - κέντρο συγκέντρωσης (κωδικός: EL_ ZA_...) 5.3 <input type="checkbox"/> σφαγείο [<input type="checkbox"/> σφαγή λόγω μεταδοτικού νοσήματος] 5.4 <input type="checkbox"/> βοσκότοπος θερινής διαμονής [ιδιόκτητος <input type="checkbox"/> δημόσιος <input type="checkbox"/> 5.5 <input type="checkbox"/> επιστροφή από βοσκότοπο θερινής διαμονής [ιδιόκτητο <input type="checkbox"/> δημόσιο <input type="checkbox"/> 5.6 <input type="checkbox"/> έκθεση ή άλλη εκδήλωση		5.1/5.2 Κωδικός εκμετάλλευσης: EL Όνομα: Επώνυμο:..... Δήμος:..... Διεύθυνση/Τοποθεσία:		
5.4/5.5 ΠΕ βοσκότοπου: Δήμος:..... Διεύθυνση/Τοποθεσία: Κωδικός Αγροτεμαχίου ή άλλο ισοδύναμο:.....		5.3 Κωδικός σφαγείου: S Επωνυμία: Δήμος:..... Διεύθυνση/Τοποθεσία:		
5.5 Αριθ. πρωτ. ΕΚ-ΥΠ μετάβασης των ζώων στο βοσκότοπο θερινής διαμονής:.....		5.6 Επωνυμία έκθεσης/εκδήλωσης: Περιφ. Ενότητα: Δήμος:..... Διεύθυνση/Τοποθεσία: Ημερομηνία επιστροφής:/...../.....		
6. ΣΥΝΟΛΙΚΟΣ ΑΡΙΘΜΟΣ ΜΕΤΑΚΙΝΟΥΜΕΝΩΝ ΖΩΩΝ (αριθμητικά και ολογράφως): πρόβατα..... αίγες.....				
6.1 Αριθμός ζώων χωρίς ατομική σήμανση (αριθμητικά και ολογράφως): πρόβατα..... αίγες.....				
6.2 Καταγραφή ζώων με ατομική σήμανση*				
1.	11.	21.	31.	41.
2.	12.	22.	32.	42.
3.	13.	23.	33.	43.
4.	14.	24.	34.	44.
5.	15.	25.	35.	45.
6.	16.	26.	36.	46.
7.	17.	27.	37.	47.
8.	18.	28.	38.	48.
9.	19.	29.	39.	49.
10.	20.	30.	40.	50.
* Σε περίπτωση που τα μετακινούμενα ζώα με ατομική σήμανση είναι >50, ακολουθεί κατάλογος που αποτελεί αναπόσπαστο τμήμα του παρόντος				
7. ΔΗΛΩΣΗ ΚΑΤΑΛΛΗΛΟΤΗΤΑΣ ΦΥΣΙΚΗΣ ΚΑΤΑΣΤΑΣΗΣ ΜΕΤΑΚΙΝΟΥΜΕΝΩΝ ΖΩΩΝ (αφορά μετακινήσεις κάτω των 8 ωρών) Ο/η υπογράφων/ουσα κάτοχος των μετακινούμενων αιγοπροβάτων και ο/η υπογράφων/ουσα μεταφορέας αυτών, δηλώνω ότι κατά την αναχώρησή τους δεν παρουσιάζουν φυσιολογική αδυναμία ή παθολογικά προβλήματα. Ιδιαίτερα, τα μετακινούμενα ζώα (α) είναι σε θέση να μετακινήθουν ανεξάρτητα, χωρίς πόνο ή να περπατήσουν χωρίς βοήθεια, (β) δεν έχουν σοβαρή ανοικτή πληγή ή πρόπτωση, (γ) δεν είναι θηλυκά ζώα σε κύηση για τα οποία έχει παρέλθει το 90% ή περισσότερο του αναμενόμενου χρόνου κυοφορίας ή θηλυκά ζώα που έχουν γεννήσει την προηγούμενη εβδομάδα, (δ) δεν είναι νεογέννητα των οποίων ο ομφαλός δεν έχει πλήρως επουλωθεί (παραγράφος 2 κεφαλαίου Ι, παραρτήματος Ι κανονισμού 1/2005 του Συμβουλίου).				
<input type="checkbox"/> Ο/η υπογράφων/ουσα κάτοχος των μετακινούμενων αιγοπροβάτων και ο/η υπογράφων/ουσα μεταφορέας, δηλώνω ότι μεταξύ των ζώων περιλαμβάνονται αιγοπρόβατα που εμπίπτουν στις περιπτώσεις της παραγράφου 3 του κεφαλαίου Ι του παραρτήματος Ι του κανονισμού (ΕΚ) 1/2005 του Συμβουλίου.				
8. ΔΗΛΩΣΗ ΚΑΤΑΛΛΗΛΟΤΗΤΑΣ ΜΕΣΟΥ ΜΕΤΑΦΟΡΑΣ (αφορά όλες τις μετακινήσεις) <input type="checkbox"/> Ο/η υπογράφων/ουσα μεταφορέας δηλώνω ότι τα ζώα μεταφέρονται με μεταφορικό μέσο (και φέρονται εξοπλισμό) που είχε προηγουμένως καθαρισθεί και απολυμανθεί με εγκεκριμένο απολυμαντικό.				
Ο/Η ΚΑΤΟΧΟΣ (αποστολέας των ζώων) (ονοματεπώνυμο & υπογραφή)		Ο/Η ΜΕΤΑΦΟΡΕΑΣ (ονοματεπώνυμο & υπογραφή)		
.....		Ο/Η ΕΜΠΟΡΟΣ (συμμετέχων-ουσα στη μετακίνηση των ζώων) (ονοματεπώνυμο & υπογραφή)		
.....			

(1) Το παρόν υπέχει θέση υπεύθυνης δήλωσης του άρθρου 8 του ν.1599/1986 (Α'75)

(2) Η δήλωση ψευδών ή ανακριβών στοιχείων επισύρει την επιβολή διοικητικών κυρώσεων του ν.4235/2014 (Α'32)

ΜΕΡΟΣ ΙΙ

ΑΡΙΘΜΟΣ ΠΡΩΤΟΚΟΛΛΟΥ: , ΗΜΕΡΟΜΗΝΙΑ: / / 20....

9. ΥΓΕΙΟΝΟΜΙΚΕΣ ΠΛΗΡΟΦΟΡΙΕΣ

Τα μετακινούμενα ζώα προορίζονται για:

9.1 Σφαγή (περίπτωση 5.3)	<p>και ανταποκρίνονται στις ακόλουθες προϋποθέσεις:</p> <input type="checkbox"/> δεν πρέπει να θανατωθούν στο πλαίσιο προγράμματος για την εξάλειψη μεταδοτικού νοσήματος, <input type="checkbox"/> δεν προέρχονται από εκμετάλλευση/περιοχή που υπόκειται σε περιοριστικά υγειονομικά μέτρα, <input type="checkbox"/> κατά τη γνώση της οικείας κτηνιατρικής αρχής, δεν ήρθαν σε επαφή με ζώα εκμετάλλευσης που υπόκειται σε περιοριστικά υγειονομικά μέτρα.
9.2 Σφαγή υπό ειδικούς όρους (περίπτωση 5.3)	<p>και ανταποκρίνονται στις ακόλουθες προϋποθέσεις:</p> <input type="checkbox"/> προέρχονται από εκμετάλλευση/περιοχή που υπόκειται σε περιοριστικά υγειονομικά μέτρα, αλλά η μετακίνησή τους επιτρέπεται υπό ειδικούς όρους (περιγράψτε:.....), <input type="checkbox"/> προέρχονται από εκμετάλλευση αγνώστου υγειονομικού καθεστώτος ως προς τη βρουκέλλωση (M1) ή από εκμετάλλευση που δεν έχει εφαρμόσει το πρόγραμμα εμβολιασμού έναντι της βρουκέλλωσης, <input type="checkbox"/> το σφαγείο προορισμού S..... έχει ενημερωθεί και έχει οριστεί η σφαγή τους για την/..../20....
9.3 Σφαγή λόγω μεταδοτικού νοσήματος (περίπτωση 5.3)	<p>και ανταποκρίνονται στις ακόλουθες προϋποθέσεις:</p> <input type="checkbox"/> προορίζονται για σφαγή η οποία επιβάλλεται, σύμφωνα με την υπ' αριθ. απόφαση λήψης υγειονομικών μέτρων της οικείας κτηνιατρικής αρχής, <input type="checkbox"/> το σφαγείο προορισμού S..... έχει ενημερωθεί και έχει οριστεί η σφαγή τους για την/..../20....
9.4 Αναπαραγωγή/πάχυνση/συμμετοχή σε έκθεση ή άλλη εκδήλωση (περιπτώσεις 5.1, 5.2 και 5.6)	<p>και ανταποκρίνονται στις ακόλουθες προϋποθέσεις:</p> <input type="checkbox"/> δεν πρέπει να θανατωθούν στο πλαίσιο προγράμματος για την εξάλειψη μεταδοτικού νοσήματος, <input type="checkbox"/> δεν προέρχονται από εκμετάλλευση/περιοχή που υπόκειται σε περιοριστικά υγειονομικά μέτρα ή επιτρέπεται η μετακίνησή τους υπό ειδικούς όρους (περιγράψτε:.....), <input type="checkbox"/> κατά τη γνώση της οικείας κτηνιατρικής αρχής, δεν ήρθαν σε επαφή με ζώα εκμετάλλευσης που υπόκειται σε περιοριστικά υγειονομικά μέτρα, <input type="checkbox"/> είτε προέρχονται από εκμετάλλευση, η οποία είναι επίσημα απαλλαγμένη (M4) ή απαλλαγμένη βρουκέλλωσης (M3) ή αρνητική ως προς τη βρουκέλλωση (M2) <input type="checkbox"/> ή, εφόσον εφαρμόζεται πρόγραμμα εμβολιασμού, αυτή είναι πλήρως εμβολιασμένη με REV-1, με αρνητικά αποτελέσματα των ορολογικών εξετάσεων από όλα τα αρσενικά >6 μηνών και η αγέλη προορισμού εφαρμόζει το ίδιο πρόγραμμα, <input type="checkbox"/> ημερομηνία τελευταίας αιμοληψίας για βρουκέλλωση/..../20...., εντός τριάντα (30) ημερών πριν τη μετακίνησή τους και εφόσον απαιτείται λόγω ηλικίας,
9.5 Βοσκότοπο θερινής διαμονής (περιπτώσεις 5.4 και 5.5)	<p>και ανταποκρίνονται στις ακόλουθες προϋποθέσεις:</p> <input type="checkbox"/> δεν πρέπει να θανατωθούν στο πλαίσιο προγράμματος για την εξάλειψη μεταδοτικού νοσήματος, <input type="checkbox"/> δεν προέρχονται από εκμετάλλευση/περιοχή που υπόκειται σε περιοριστικά υγειονομικά μέτρα ή επιτρέπεται η μετακίνησή τους υπό ειδικούς όρους (περιγράψτε:.....), <input type="checkbox"/> κατά τη γνώση της οικείας κτηνιατρικής αρχής, δεν ήρθαν σε επαφή με ζώα εκμετάλλευσης που υπόκειται σε περιοριστικά υγειονομικά μέτρα, <input type="checkbox"/> είτε προέρχονται από εκμετάλλευση, η οποία είναι επίσημα απαλλαγμένη (M4) ή απαλλαγμένη βρουκέλλωσης (M3) ή αρνητική ως προς τη βρουκέλλωση (M2), <input type="checkbox"/> ή εφόσον εφαρμόζεται πρόγραμμα εμβολιασμού αυτή είναι πλήρως εμβολιασμένη με REV-1, με αρνητικά αποτελέσματα των ορολογικών εξετάσεων από όλα τα αρσενικά >6 μηνών <input type="checkbox"/> ημερομηνία τελευταίας αιμοληψίας/...../201....., <input type="checkbox"/> εφόσον τα θηλυκά ζώα της αγέλης εμβολιάζονται με το εμβόλιο REV-1, η ημερομηνία τελευταίου εμβολιασμού ήταν/...../201....., <input type="checkbox"/> έχει ενημερωθεί εγγράφως η οικεία κτηνιατρική αρχή προορισμού από την οικεία κτηνιατρική αρχή προέλευσης της εκμετάλλευσης και κατόπιν έγκρισης από τον αρμόδιο Δήμο έχει απαντήσει θετικά με το υπ' αριθ. Έγγραφο της (ισχύει μόνο για τη μετακίνηση προς τον βοσκότοπο θερινής διαμονής).

10. ΠΡΟΣΘΕΤΕΣ ΥΓΕΙΟΝΟΜΙΚΕΣ ΠΛΗΡΟΦΟΡΙΕΣ

Τα μετακινούμενα ζώα προέρχονται από:

- περιοχή/ζώνη όπου εφαρμόζεται υποχρεωτικός εμβολιασμός για για τον ορότυπο (όπου υπάρχει) και έχουν εμβολιαστεί στις (ημερομηνία τελευταίου εμβολιασμού) με το (εμπορικό όνομα εμβολίου),
- περιοχή/ζώνη/εκμετάλλευση όπου επιτρέπεται ο εμβολιασμός για για τον ορότυπο (όπου υπάρχει) και έχουν εμβολιαστεί στις (ημερομηνία τελευταίου εμβολιασμού) με το (εμπορικό όνομα εμβολίου),
- εκμετάλλευση στην οποία έχει πραγματοποιηθεί εφαρμογή εντομοαπωθητικού /εξωπαράσιτοκτόνου στις (ημερομηνία) με το

11. ΣΧΟΛΙΑ:.....**12. ΒΕΒΑΙΩΣΗ ΣΦΑΓΗΣ / ΑΠΟΤΕΛΕΣΜΑΤΑ ΕΛΕΓΧΟΥ ΣΤΟΝ ΤΟΠΟ ΠΡΟΟΡΙΣΜΟΥ:****Ο/Η ΚΤΗΝΙΑΤΡΟΣ**

(στον τόπο προορισμού)

(ονοματεπώνυμο, υπογραφή & σφραγίδα)

- Το έγγραφο κυκλοφορίας-υγειονομικό πιστοποιητικό παραμένει σε ισχύ για πέντε (5) ημέρες από την ημερομηνία έκδοσής του. Σε εξαιρετικές περιπτώσεις λόγω μετακίνησης σε βοσκότοπο (πχ πεζή) το πιστοποιητικό μπορεί να ισχύσει μέχρι 10 ημέρες και διευκρινίζεται στο σημείο 11 από τον κτηνίατρο στον τόπο προέλευσης.

- Σε περίπτωση ακύρωσης της μετακίνησης, το πιστοποιητικό επιστρέφεται στην εκδίδουσα αρχή.

Ο/Η ΚΤΗΝΙΑΤΡΟΣ

(στον τόπο προέλευσης)

(ονοματεπώνυμο, υπογραφή & σφραγίδα)

ΠΑΡΑΡΤΗΜΑ 8**ΔΕΛΤΙΟ ΓΝΩΣΤΟΠΟΙΗΣΗΣ ΜΕΤΑΒΟΛΩΝ ΖΩΙΚΟΥ ΚΕΦΑΛΑΙΟΥ ΕΚΜΕΤΑΛΛΕΥΣΗΣ ΑΙΓΟΠΡΟΒΑΤΩΝ****Προς:****Αρ. Πρωτοκόλλου:****Ημερομηνία:***(συμπληρώνεται από την Υπηρεσία)*

Με ατομική μου ευθύνη και γνωρίζοντας τις κυρώσεις που προβλέπονται από τις ισχύουσες διατάξεις, σας γνωστοποιώ τις παρακάτω μεταβολές του ζωικού κεφαλαίου της εκμετάλλευσής μου:

Κωδικός αρ. Εκμετάλλευσης:**Όνομ/μο κατόχου:****ΜΕΤΑΚΙΝΗΣΕΙΣ ΠΡΟΣ ΤΗΝ ΕΚΜΕΤΑΛΛΕΥΣΗ**

	Ημερομηνία εισόδου	Αρ. εγγράφου κυκλοφορίας	Εκμετάλλευση προέλευσης	Χώρα προέλευσης	Αριθμός αιγοπροβάτων	Μεταφορέας
Αγορά από Ελλάδα						
Αγορά από Ε.Ε.						
Αγορά από Τρίτη χώρα						
Άλλο* (εξειδικεύστε.....)						

ΜΕΤΑΚΙΝΗΣΕΙΣ ΑΠΟ ΤΗΝ ΕΚΜΕΤΑΛΛΕΥΣΗ

	Ημερομηνία εξόδου	Αρ. εγγράφου κυκλοφορίας	Εκμετάλλευση προορισμού	Χώρα προορισμού	Σφαγείο προορισμού	Αριθμός αιγοπροβάτων	Μεταφορέας
Πώληση σε Ελλάδα							
Πώληση σε Ε.Ε.							
Πώληση σε Τρίτη χώρα							
Σφαγή σε Ελλάδα							
Σφαγή σε Ε.Ε.							
Σφαγή σε Τρίτη χώρα							
Άλλο* (εξειδικεύστε.....)							

Ημερομηνία:

Ο κάτοχος (υπογραφή):

* π.χ. μεταβίβαση ζωικού κεφαλαίου, προϊόν δημοπρασίας κ.ά.

ε) Το Παράρτημα 9, όπως αυτό προστέθηκε με την παρ. ιζ του άρθρου 2 της αριθ. 134167/18.04.2011 απόφασης, καταργείται.

Άρθρο 2
Έναρξη ισχύος

Η παρούσα απόφαση ισχύει από την ημερομηνία δημοσίευσής της στην Εφημερίδα της Κυβερνήσεως.

Η παρούσα απόφαση να δημοσιευθεί στην Εφημερίδα της Κυβερνήσεως.

Ο ΑΝΑΠΛΗΡΩΤΗΣ ΥΠΟΥΡΓΟΣ
ΑΓΡΟΤΙΚΗΣ ΑΝΑΠΤΥΞΗΣ & ΤΡΟΦΙΜΩΝ

ΙΩΑΝΝΗΣ ΤΣΙΡΩΝΗΣ